



45 Años
Por la niñez en
Guatemala



MEMORIA
DE LABORES

2023

MEMORIA DE LABORES | 2023

La memoria de labores de 45 años es un **testimonio vivo que ha dejado una huella positiva en la historia de Guatemala**, pero particularmente en la vida de las niñas, los niños, adolescentes y jóvenes, en su mayoría población indígena de áreas rurales y en situaciones de pobreza. A lo largo de estas cuatro décadas y media, **se ha tejido una narrativa rica en logros, retos superados, desafíos y contribuciones significativas al desarrollo del país**. Este recorrido representa el tiempo transcurrido, el legado de **esfuerzo, perseverancia y servicio a las comunidades, transformando vidas**. Esta memoria representa la huella y contribución de Plan International a Guatemala, con un enfoque en la niñez y juventud, el sector de la población que nos da esperanza; esta población es la razón del trabajo arduo que realizamos. **Queremos que disfruten plenamente sus derechos de forma más equitativa y también dejen una huella que transforma no solo sus vidas, sino también que hagan de Guatemala un mejor país.**



ÍNDICE

Editorial.....	4
Somos	5
Propósito	5
Valores.....	6
Participantes.....	7
Cobertura.....	8
Programa Generación Libre de Violencia.....	10
Programa Generación con Decisión y Liderazgo	12
Programa Generación con Oportunidades.....	14
Acciones Humanitarias.....	16
Informe Financiero.....	17
Alianzas.....	18

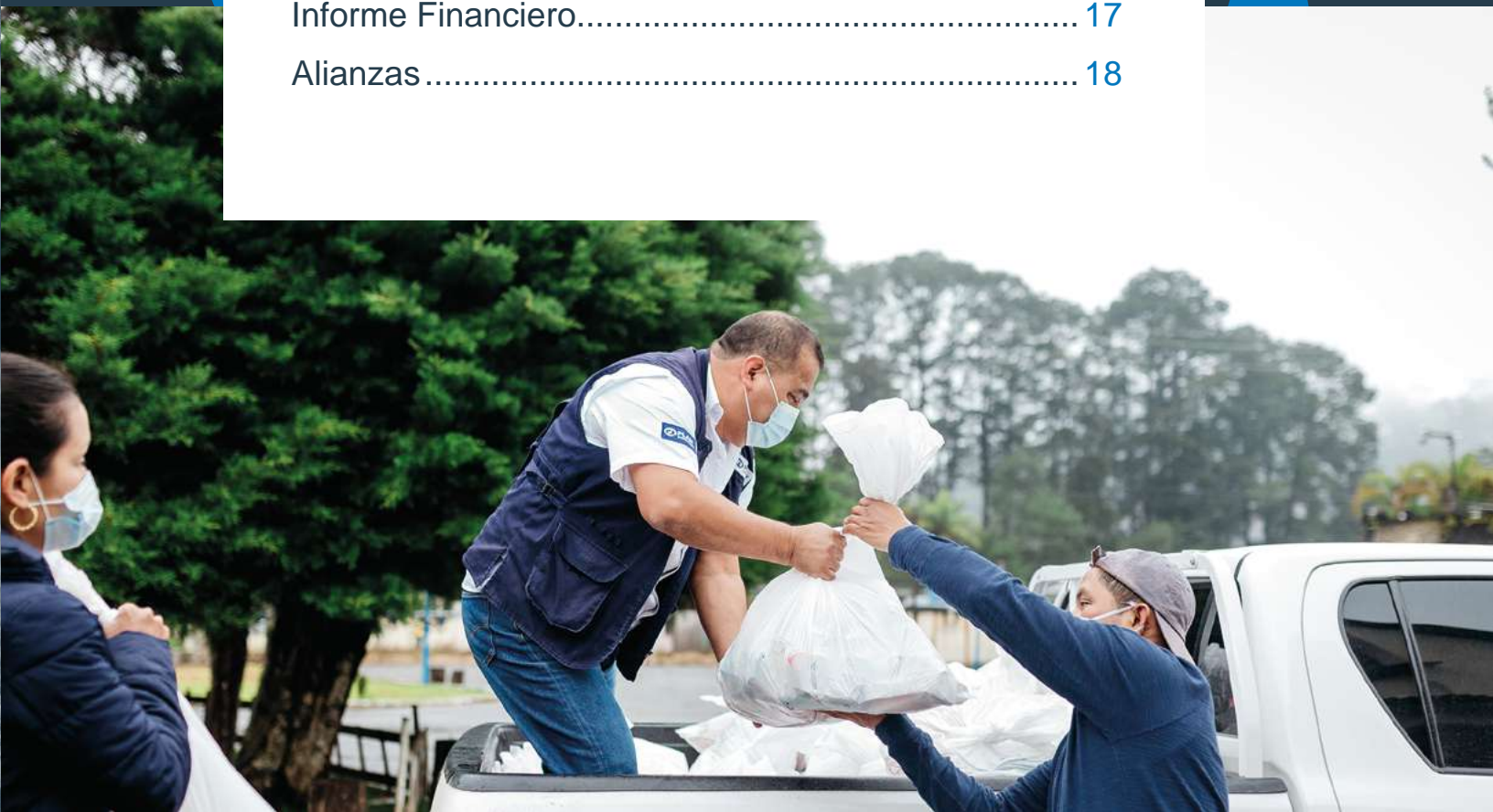

EDITORIAL

Una organización al servicio de la niñez, adolescencia y juventud no celebra 45 años todos los días, y hoy tenemos la alegría de celebrarlo con ustedes.

Cuando pensamos en esta trayectoria, aparecen los rostros de tantas personas aliadas que en el camino se han sumado a Plan para llevar a cabo procesos que transforman positivamente la vida de la niñez, adolescencia y juventud en Guatemala. Históricamente, este camino parte de una respuesta que se dio a las necesidades de la población afectada por el terremoto de 1976 y a partir de ello, en 1978 surge Plan respondiendo a los grandes retos que enfrenta uno de los sectores más vulnerables del país y que en sí mismo, es esperanza. Nuestro trabajo promovió proyectos de desarrollo para y por las familias y comunidades, respondiendo a las necesidades de la población más excluida y dando un énfasis a la organización comunitaria de zonas rurales con mayores índices de pobreza. Este proceso dio origen al desarrollo comunitario centrado en la niñez que permitió especializar el enfoque de Plan en las niñas y niños, reconociéndoles como personas sujetas de derechos. Esta trayectoria también nos permitió recibir en el año 2009 la Orden del Quetzal, la máxima distinción honorífica otorgada por el gobierno de Guatemala, la cual fue posible gracias al trabajo coordinado con el garante, organizaciones de la sociedad civil, las comunidades, las niñas, niños y jóvenes a quienes nos debemos.

Durante este trabajo y con años de investigación, Plan en el mundo evidenció la desigualdad que han tenido las niñas para el ejercicio pleno de los Derechos Humanos, por lo que realizó acciones de incidencia a nivel internacional y con la Asamblea de Naciones Unidas. Es así como a partir del año 2012, el 11 de octubre fue declarado internacionalmente como el Día de la Niña.

En Guatemala, el esfuerzo no se detuvo allí y durante varios años Plan junto a organizaciones aliadas, incidieron para que se realizara una

reforma del código civil con el decreto 13-2017 que prohíbe el matrimonio de personas menores de 18 años.

Nuestro trabajo en Plan se ha adaptado a todas las circunstancias que ha vivido el país y esto incluye una respuesta humanitaria efectiva a partir del primer día, en las situaciones de emergencia, como actividades volcánicas y sísmicas, tormentas tropicales, así como también una pandemia, que nos hizo confirmar no solo la vulnerabilidad que había en el mundo, sino también la capacidad que teníamos como organización para adaptarnos y dar respuesta al 100% de comunidades y familias afiliadas. Precisamente quiero agradecer a todo el equipo que ha sido parte de la familia Plan para llevar a cabo este trabajo que nos ha permitido transformar vidas. Asimismo, agradezco a sus familias por impulsar y alentar el servicio que cada uno realiza, dando en la mayoría de veces esa milla extra.

Sin el apoyo del garante, organizaciones de la sociedad civil, familias, comunidades, personas donantes en Guatemala y en el mundo, así como las oficinas de Plan en otros países, este esfuerzo sería imposible llevarlo a cabo. En nombre de las niñas, niños, adolescentes y jóvenes, agradecemos su apoyo y convicción de que juntas y juntos continuaremos transformando vidas, haciendo de Guatemala un lugar mejor.

Les invito a leer esta memoria de labores que presenta el trabajo que, gracias a ustedes, realizamos entre julio de 2022 y junio de 2023, así como las principales huellas durante estos 45 años.



Lorena de García
Directora

¡GRACIAS!



1978-1980



SOMOS

Una **organización humanitaria y de desarrollo**, sin afiliación política, religiosa ni gubernamental, trabajando en Guatemala desde hace 45 años y en el mundo hace 86 años.

Trabajamos junto con las niñas, niños, adolescentes, jóvenes, sus familias, donantes y aliados, para lograr un mundo justo, abordando desde la raíz los retos que enfrenta la niñez y juventud, particularmente las niñas.



Cobertura

- El Progreso
- Guastatoya
- Ciudad de Guatemala
- Amatitlán

PROPÓSITO

Trabajamos por un **mundo justo** que promueva los **derechos de la niñez y la igualdad de las niñas.**

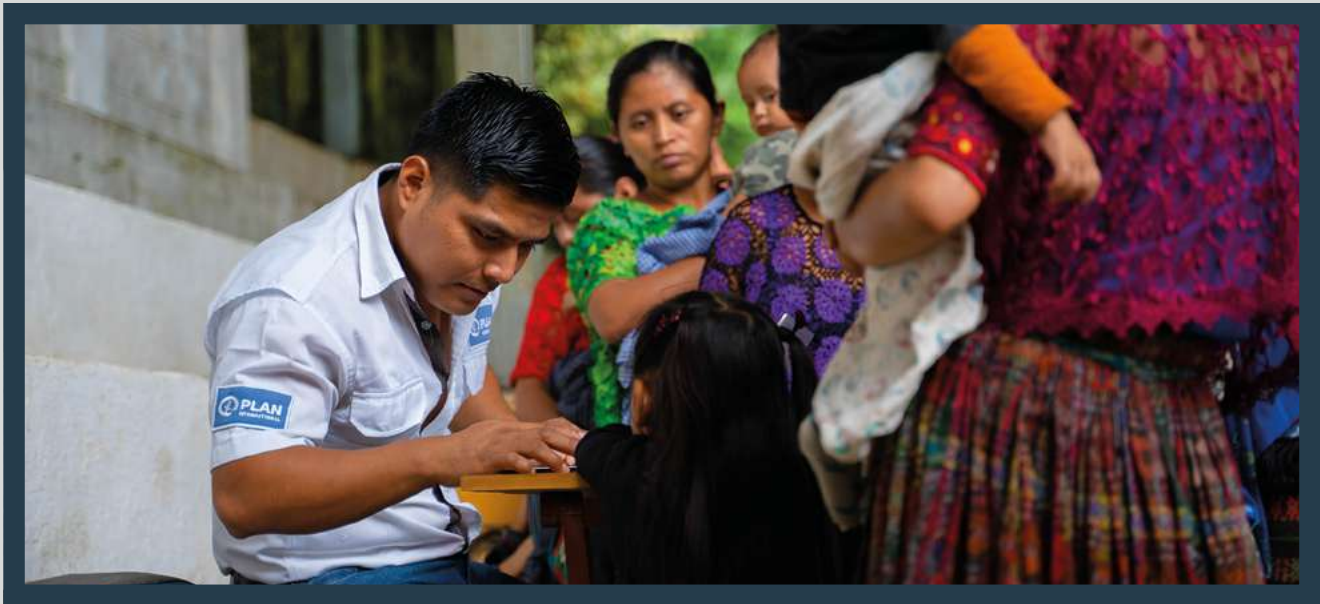

VALORES

Trabajamos
para lograr un
impacto duradero

Somos personas
**abiertas y
rendimos cuentas**



Somos personas
**inclusivas y
empoderamos**



Juntas y Juntos
lo hacemos bien

PARTICIPANTES



34,532

NIÑAS Y NIÑOS PATROCINADOS



664,473

TOTAL DE PERSONAS ALCANZADAS



530,981

PERSONAS ALCANZADAS DE FORMA INDIRECTA



133,492

PERSONAS ALCANZADAS DE FORMA DIRECTA

83,529 niñas y mujeres (63%)

1980-1990



Beneficio directo a las familias patrocinadas y con base a las necesidades en áreas de salud, vacunación, letrización, agua y saneamiento, educación, reparación y construcción de escuelas, introducción-ampliación de energía eléctrica, construcción de estufas mejoradas, créditos agrícolas.



Cobertura

- Se extienden los programas a áreas rurales de Zacapa.





COBERTURA

853

Comunidades

13

Departamentos

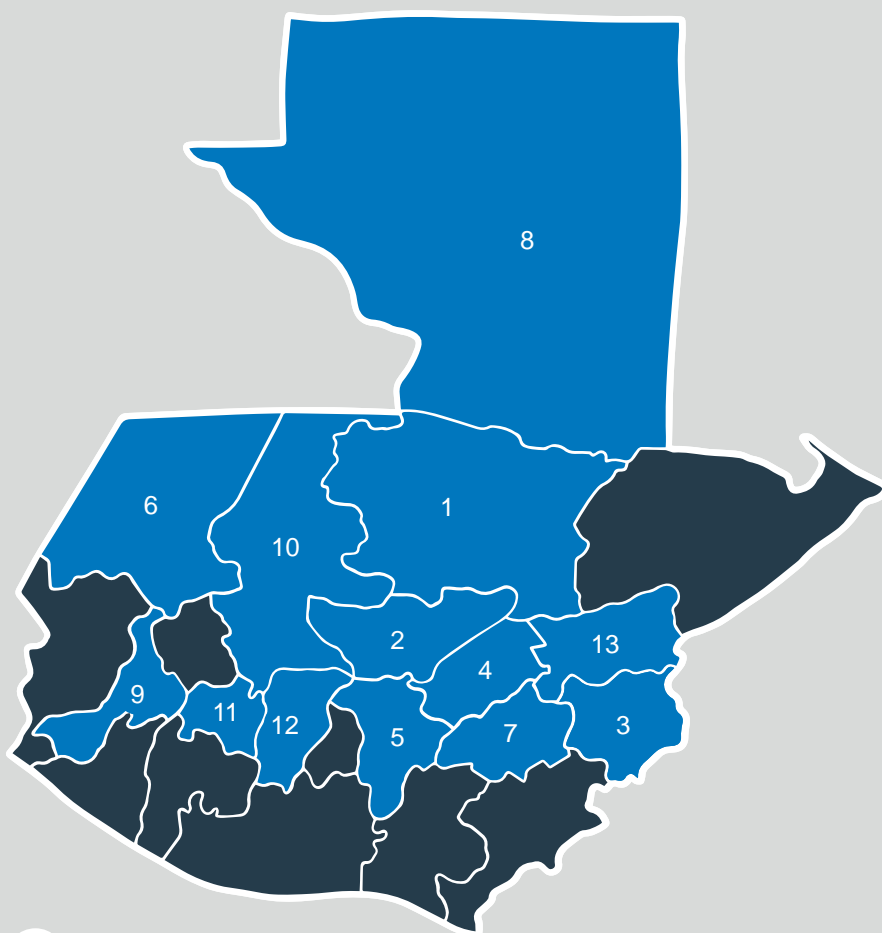

- 1 ALTA VERAPAZ**
 - San Pedro Carchá
 - Cobán
 - Chisec
 - Santa Catalina La Tinta
 - San Miguel Tucurú
 - Panzós
- 2 BAJA VERAPAZ**
 - San Miguel Chicaj
 - Salamá
 - Cubulco
 - San Jerónimo
 - Purulhá
 - Granados
- 3 CHIQUIMULA**
 - Camotán
 - Jocotán
 - San Juan Ermita
 - Olopa
 - Chiquimula
 - Esquipulas
 - Ipala

1990-2000



Se inicia a trabajar en el empoderamiento de las organizaciones comunitarias, impulsando la participación, desarrollo y liderazgo. Los proyectos agregan un mayor componente de capacitación a líderes en manejo de fondos y priorización de necesidades.



Cobertura

- La oficina de país se establece en la capital, coordinando con ocho oficinas de campo que son Escuintla, Gualán, Jalapa, Rabinal, Salamá, San Pedro Carchá, Villa Nueva y Zacapa.
- Se finaliza el trabajo en el departamento de El Progreso.

4 EL PROGRESO

- San Agustín
- Acasaguastlán

5 GUATEMALA

- Ciudad de Guatemala
- Villa Nueva

6 HUEHUETENANGO

- San Juan Ixcoy
- Aguacatán
- Colotenango
- San Pedro Necta

7 JALAPA

- Jalapa
- San Carlos Alzatate
- San Luis Jilotepeque
- San Pedro Pinula

8 PETÉN

- Dolores
- El Chal
- Flores
- La Libertad
- Las Cruces
- Melchor de Mencos
- Poptún
- San Andrés
- San Benito
- San Francisco
- San José
- San Luis
- Santa Ana
- Sayaxché

9 QUETZALTENANGO

- Quetzaltenango
- La Esperanza
- Cantel
- Salcajá
- Almolonga
- San Juan Ostuncalco

10 QUICHÉ

- Joyabaj
- San Antonio Ilotenango
- San Gaspar Chajul
- San Juan Cotzal
- Santa María Nebaj

11 SOLOLÁ

- Concepción
- Nahualá
- Panajachel
- Sololá
- San Juan La Laguna
- San Lucas Tolimán
- San Marcos La Laguna
- Santa Catarina Ixtahuacán
- Santa Catarina Palopó
- Santa María Visitación
- Santiago Atitlán
-

12 SUCHITEPÉQUEZ

- Mazatenango
- Santo Tomás La Unión

13 ZACAPA

- Huité
- San Jorge
- Zacapa

1

PROGRAMA

Generación Libre de Violencia



2,584

personas conocen la importancia de la lactancia materna.

391

madres y padres capacitados con la metodología “paternidad responsable”.

837

madres capacitadas en “cuidado cariñoso y sensible y disciplina positiva”.

148

comadronas y 300 prestadores de servicios del Ministerio de Salud, conocen y promueven la lactancia materna y protección de niñez.



Conoce más del impacto de este programa



2000-2010



Se impulsa y desarrolla la estrategia de Desarrollo Comunitario Centrado en la Niñez. Se incrementa la cobertura de las familias patrocinadas y se amplía la coordinación con el garante en los cuatro pilares de la Convención de los Derechos del Niño: supervivencia, desarrollo, protección y participación. En el año 2009, Plan Internacional recibe la Orden del Quetzal, máxima distinción honorífica que otorga el gobierno de Guatemala.



336

niñas y niños formados en participación protagónica y protección.

137

redes comunitarias de protección fortalecidas.



Cobertura

- Se inicia el trabajo en el área de Polochic, departamento de Alta Verapaz.

2

PROGRAMA

Generación con Decisión y Liderazgo



577

mujeres adolescentes
participantes de la
Escuela de Liderazgo.

53

jóvenes del área rural
(39 mujeres) conforman el
Consejo Consultivo de Plan.

5

redes de voceras
(136 adolescentes y
jóvenes participantes).

3,484

niñas, niños, adolescentes
y jóvenes (2,012 mujeres)
conocen sobre prevención de
la violencia sexual y salud del
adolescente.



Conoce la historia de Vilma, una lideresa que participa en el proyecto implementado entre Plan y Mojomayas.



1,292

padres y madres (1,111 mujeres) capacitados sobre prevención de embarazos y la violencia basada en género.

1,000

adolescentes (560 mujeres) desarrollan prácticas para mejorar el cuidado e higiene menstrual.

Participación activa en PLANEA a nivel municipal, departamental y nacional.



2010-2018



Se responde de forma más oportuna a situaciones de emergencia. Se inicia la recaudación de fondos localmente, en alianza con empresas privadas y buscando el apoyo de personas que se unan a la causa de Plan. **Las niñas adquieren un protagonismo principal en el trabajo de Plan**, que responde a más de siete años de investigación sobre la situación de las niñas en el mundo. Plan propone a la Asamblea Nacional de Naciones Unidas que declaren el 11 de octubre el Día Internacional de la Niña, el cual se conmemora desde 2012, para evidenciar y concientizar sobre la brecha que viven las niñas para el goce pleno de sus derechos frente a otros grupos y llamar de forma urgente a invertir en ellas. **Nuevo Plan Estratégico 2018-2022.**



Cobertura

- Alta Verapaz
- Baja Verapaz
- Jalapa
- Se finalizan acciones en el departamento de Izabal.



3

PROGRAMA

Generación con Oportunidades

2,600

jóvenes (2,016 mujeres)
con habilidades en
emprendimiento.

564

negocios formados con un
capital semilla.

4

**Ventanillas Únicas
de Empleo Municipal**
(VUMES) equipadas en 4
municipalidades.

317

jóvenes (149 mujeres)
con un empleo formal y
316 jóvenes (225 mujeres)
completaron su formación
técnica en servicio al cliente,
marketing, soldadura,
electricidad, repostería,
entre otros.

2,588

becas entregadas para
nivel básico y diversificado
(1,882 mujeres).

1,522

estudiantes con
educación flexible; 612
graduados del ciclo básico
y 466 graduados como
bachilleres en ciencias
y letras con orientación
en productividad y
emprendimiento.



Conoce tres historias de emprendimiento que inspiran



244

docentes del nivel básico formados en matemática y lectoescritura, llegando a 5,770 niños, niñas y adolescentes.



20

clubs de emprendimiento y agronegocios, y 2 centros de acopio establecidos en Alta Verapaz.



2018-2022



Plan enfoca su esfuerzo en evidenciar la situación de las niñas y la desigualdad que viven. Se consolidan alianzas y coordinaciones con el garante de derechos. La gestión de fondos provenientes de diversos países incrementa su contribución a proyectos para la niñez, adolescencia y juventud. Plan tiene un trabajo humanitario amplio, considerando temáticas como seguridad alimentaria y nutricional, población en movilidad humana, respuesta a emergencias por desastres naturales, la pandemia, entre otros. Hay un énfasis en el trabajo en asocio con Organizaciones de la Sociedad Civil, potenciando su fortalecimiento.



Cobertura

- Se inicia el trabajo en Quiché.

ACCIONES HUMANITARIAS

40

centros escolares promueven prácticas de higiene personal y cuidado del medio ambiente.

715

participantes (540 mujeres) en la implementación de 40 Centros de Aprendizaje para el Desarrollo Económico Rural (CADER).

15

comisiones comunitarias para la reducción de desastres conformadas.



21,354

personas en situación de inseguridad alimentaria y movilidad humana beneficiadas con asistencia humanitaria, a través de transferencias monetarias, *vouchers* canjeables por alimentos y raciones alimentarias.

 Conoce del trabajo que realiza Plan para proteger a la niñez migrante.



INFORME FINANCIERO

CIFRAS EN QUETZALES

ÁREA	EJECUCIÓN 2023	%
Programas	59,850,000	84%
Operaciones	9,900,000	14%
Gestión con patrocinadores y donantes locales	1,750,000	2%
TOTAL GENERAL	71,500,000	

2023-2027



Estrategia Generación Imparable para Centroamérica y México, considerando acciones como región en favor de la niñez, adolescencia y juventud.

La migración, la seguridad alimentaria y nutricional, así como la violencia basada en género, son temas relevantes en esta estrategia. Se activa con más fuerza la movilización de recursos locales y se promueve el trabajo enmarcado en tres programas: **Generación Libre de Violencia, Generación con Decisión y Liderazgo y Generación con Oportunidades.**



ALIANZAS

ALIANZAS ESTRATÉGICAS NACIONALES

- Gobierno de Guatemala
- 24/7 Guatemala
- Allied Global
- Asociación Caja Lúdica
- Asociación Grupo Ceiba
- Asociación Misioneros de San Carlos Scalabrinianos
- Asociación Paz Joven
- Asociación Refugio de la Niñez
- Canal Antigua
- Cemaco
- Coalición Joining Forces
- Coordinadora Institucional de Promoción por los Derechos de la Niñez (CIPRODENI)
- Coordinadora Nacional de Viudas de Guatemala (CONAVIGUA)
- Diario de Centroamérica
- Donantes individuales en Guatemala
- Equipo Humanitario de País
- Fundación Desarrollo Educación y Calidad (DECA)
- Fundación Esperanza de los Niños (CHILDHOPE)
- Fundación Sergio Paiz Andrade (FUNSEPA)
- Gran Campaña Nacional por la Educación
- Guatevisión
- Instituto Técnico de Capacitación y Productividad (INTECAP)
- La Vereda Grupo de Jóvenes
- Mesa de la Niña
- Mesa de Municipalización
- Nuestro Diario
- Periódico Digital Centroamericano y del Caribe
- Plan Nacional de Prevención de Embarazos en Adolescentes (PLANEA)
- Prensa Libre
- Programa de Atención, Movilización e Incidencia por la Niñez (PAMI)
- Programa Mundial de Alimentos (PMA)
- Radio Sonora
- Red Niña Niño
- Revista Tendencias Guatemala
- Tan Ux'íl
- Teleperformance
- Tellus Guatemala
- TV Azteca
- Visibles ONG
- VIX
- Walmart

ALIANZAS ESTRATÉGICAS INTERNACIONALES

- Belcorp
- Círculo Centro Americano de Aprendizaje
- Comic Relief
- Costa Foundation
- Patrocinadores de países Plan en el mundo
- Kimberly Clark
- Ministerio Federal de Cooperación Económica y Desarrollo (BMZ)
- Ministerio de Relaciones Exteriores de Japón (MOFA)
- Morinaga
- StartFund

TU APORTE ESTÁ CAMBIANDO VIDAS

Gracias a todas las personas y empresas en Guatemala, quienes a través de un aporte mensual, apoyan el desarrollo de las niñas. La historia de Heidi resume cómo esa contribución a Plan impacta positivamente la vida de una niña: **“Ahora soy una persona que puede decidir sobre los sueños que yo quiero. Decidir y decir yo puedo, yo creo en mí misma, yo creo en mis capacidades... No hay que derrumbar nuestros sueños, hay que derribar las barreras que nos impiden poder cumplirlos.”**



Conoce la historia de Heidi

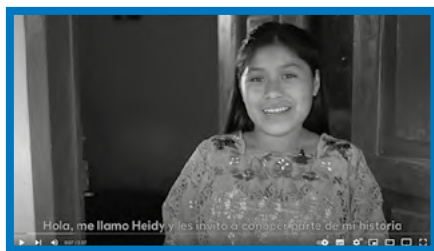

MEMORIA DE LABORES | 2023



@PLANGUATEMALA

